**DENI**

• Livia Oliveira Pessotti e Rafael Mendes  
**PÁG. 08**

**PANORAMA**

•• O Supremo Tribunal Federal - STF fixou o prazo de 24 meses para que o Congresso Nacional edite lei criando o Funget - Fundo de Garantia das Execuções Trabalhistas. **Pág. 02**

**O PIONEIRO ON LINE**

[www.jornalopioneiro.com.br](http://www.jornalopioneiro.com.br)

Acesse o nosso site e confira importantes assuntos

# Empresa multinacional do segmento de café investe R\$ 1 bilhão em Linhares

Foto: Divulgação

A empresa, que opera em 60 países, está implantando a unidade industrial para a fabricação de café solúvel no Espírito Santo numa área de 300 mil metros quadrados. Durante as obras, cerca de quatro mil trabalhadores de diversas especialidades foram contratados e, após o início da operação, serão gerados até 270 postos de trabalho permanentes.

**PÁG. 04**

## Lançado livro sobre Peixes e Crustáceos do Parque Estadual de Itaúnas em Conceição da Barra

Foto: Divulgação

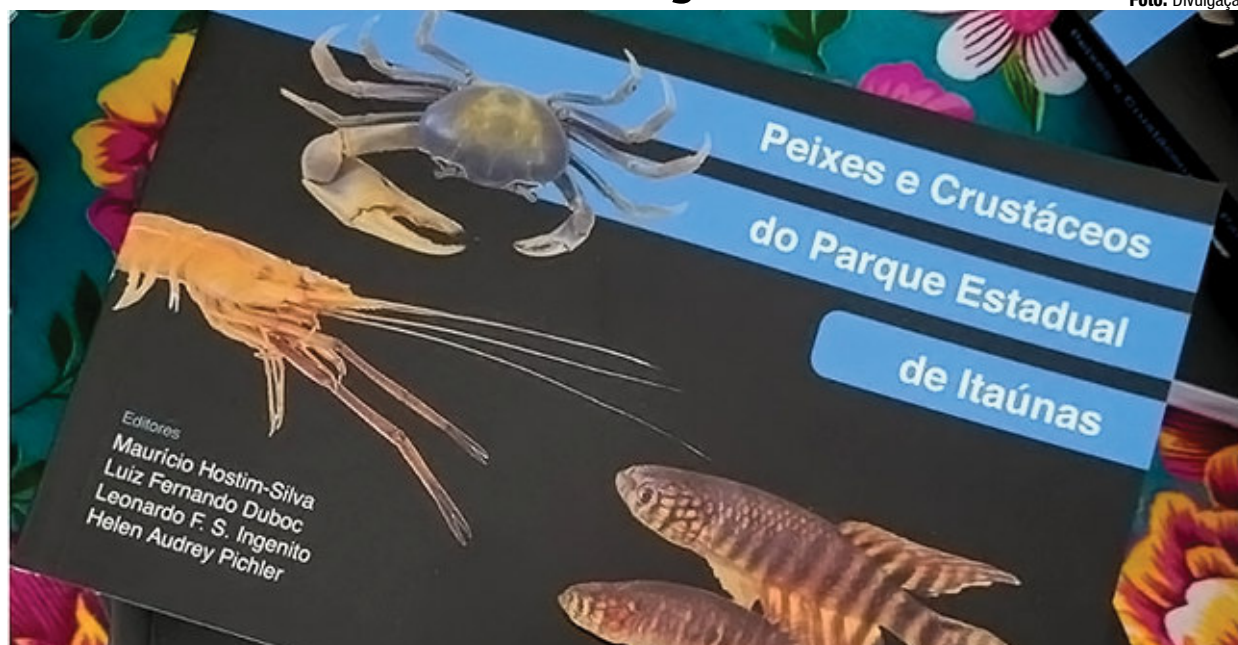

Foi lançado, na última semana, o livro "Peixes e Crustáceos do Parque Estadual de Itaúnas". A obra é resultado de estudos e pesquisas sobre sustentabilidade ambiental e a biodiversidade aquática do local.

**PÁG. 03**

## Sistemas de energia solar no agronegócio ultrapassam R\$ 15,5 bilhões em investimentos no País

Os investimentos em geração própria de energia solar nas propriedades rurais somam cerca de R\$ 15,5 bilhões no País, com mais de 200 mil consumidores do agronegócio.

**PÁG. 07**

## Reforma não prevê redução de preços em testes e exames, mas também não aumentarão

Pág. 03



## PANORAMA POLÍTICO

Essa coluna é publicada todas as terças-feiras, quintas-feiras e domingos

**PAULO CÉSAR DUTRA**  
dutra7099@gmail.com

### BELO EXEMPLO

Em uma iniciativa inovadora de restauração de recifes de corais na Baía de Todos-os-Santos, na Bahia, o uso do poliácetal, um tipo de plástico conhecido por sua resistência, fez o coral nativo *Millepora alcicornis* dobrar sua taxa de crescimento. O experimento foi realizado no primeiro ano de atividades do projeto Corais de Maré, desenvolvido pela empresa Carboneo 14, em parceria com a Universidade Federal da Bahia (UFBA) e o Instituto de Pesca Artesanal de Ilha de Maré, com patrocínio da Braskem.

### BELO EXEMPLO II

A ação, que serve de exemplo para outros estados, utiliza o esqueleto do Coral-sol, espécie considerada invasora na região, como base na produção de sementeiras para cultivo do coral nativo. Essas sementeiras foram instaladas em berçários no fundo do mar, na Ilha de Maré, em Salvador (BA), sendo fixadas com plástico, com objetivo de potencializar o crescimento dos espécimes. Depois foram transferidas para povoar uma área de recifes, de cinco mil metros quadrados, que fica a aproximadamente seis quilômetros da costa. Anote essa ambientalistas capixabas.

### AVÓS DÃO CACHAÇA A NETOS

Fornecer bebida alcoólica a uma pessoa menor de idade, mesmo se ela for um parente próximo, é crime. Foi o que ratificou o Tribunal de Justiça de Santa Catarina - TJ/SC ao manter a condenação de dois homens denunciados pelo Ministério Público. Os delitos pelos quais foram condenados ocorreram separadamente, mas no mesmo mês e local - em abril de 2019, em um assentamento na região.

### AVÓS DÃO CACHAÇA A NETOS II

Os homens foram sentenciados pela vara única da comarca de Ponte Serrada/SC, com base no art. 243 do ECA, que considera crime vender, fornecer, servir, ministrar ou entregar, ainda que gratuitamente, bebida alcoólica a criança ou adolescente. Cada responsável foi condenado a dois anos de detenção, em regime inicial aberto, e ao pagamento de dez dias-multa no valor de 1/30 do salário-mínimo vigente à época do delito. Nos dois casos, a pena privativa de liberdade foi substituída por duas restritivas de direito. O link é: <https://www.migalhas.com.br/quentes/389527/tj-sc-mantem-pena-a-avo-que-deu-cachaca-ao-neto-menor-de-idade>

### EXECUÇÕES TRABALHISTAS

O Supremo Tribunal Federal - STF fixou o prazo de 24 meses para que o Congresso Nacional edite lei criando o Funget - Fundo de Garantia das Execuções Trabalhistas. O prazo começa a contar a partir da data de publicação do acórdão do julgamento.

### DIRETO DA REDAÇÃO

Ao ouvir o redator do site Migalhas lendo em voz alta a nota anterior, sr. Juvenal, vetusto faxineiro desta casa, gastou o latim perguntando "quis custodiet ipsos custodes?". Para o leitor que estranhou o colaborador migalheiro ser fluente na língua de Cícero, explicamos que se trata de pré-requisito para trabalhar no site Migalhas. Aliás, para quem não entendeu a frase do funcionário, em vernáculo significa "quem há de vigiar os próprios vigilantes?".

### QUALÉ?

No último dia 30, foi divulgada uma decisão que não pode passar em brancas nuvens. Antes, leitor, permita-nos voltar no tempo. Em 2019, o site Migalhas divulgou uma matéria contando que, a despeito do que diz a Constituição Federal de 1988-CF/88, e ao contrário do que se dá em TODO o país, no Rio de Janeiro o cidadão tem que desembolsar mais de R\$ 500 para ter uma mísera certidão negativa de processos na capital, em Niterói e em Campos.

### QUALÉ? II

Em 2020, ministro Dias Toffoli, na presidência do Conselho Nacional de Justiça - CNJ, e diante da gritante ilegalidade, determinou o fim da cobrança. A decisão, no entanto, foi solenemente ignorada, sem que houvesse qualquer punição, conforme mostrou reportagem feita pelo site Migalhas em abril deste ano. Agora, em junho de 2023, ministra Rosa Weber ordenou novamente a suspensão da cobrança, dando de lambuja 30 dias. Desde 2010, quando foi determinada a gratuidade, os ganhos dos cartórios fluminenses somados, apenas com certidões, devem beirar a módica cifra de R\$ 1 bilhão.

### SAÚDE X RELIGIÃO

O Instituto de Assistência Médica ao Servidor Público Estadual (IAM-SPE) que é um sistema de saúde que atende aproximadamente 1,2 milhão de funcionários públicos do Estado de São Paulo e seus dependentes, terá de efetuar a transferência de paciente que, por motivos religiosos, pediu a realização de cirurgia cardíaca sem transfusão de sangue. Em liminar, desembargador paulista autorizou transferência para hospital que possui equipamento para auto-transfusão.

### TRAUMA

O Tribunal Regional do Trabalho - TRT da 1ª região determinou que a Gol e a Webjet indenizem em R\$ 30 mil uma comissária de bordo que desenvolveu transtornos psiquiátricos por despressurização de aeronave em que trabalhava. Ou seja ela ficou...

### CENSURA

Na Franca do Imperador, interior de São Paulo, a prefeitura, o Estado e a Fundação Esporte, Arte e Cultura terão de indenizar artistas que tiveram suas obras censuradas em uma exposição. Os grafites criticavam a atuação da polícia, especialmente casos de letalidade contra a população negra. Na decisão, juiz reconheceu excessos na atuação estatal, constrangimento ilegal, cerceamento à liberdade de expressão, além de desproporcionalidade na conduta.

### MARCA

Distribuidora automotiva Dasa pode manter registro de marca cujo logo tem três faixas, assim como símbolo da BMW. Assim decidiu a 1ª turma especializada do Tribunal Regional Federal - TRF da 1ª região ao considerar que não se verificou afinidade mercadológica ou similaridade dos signos que gerasse nulidade da marca.

# Efeitos psicológicos das mudanças climáticas e comportamentos pró-sustentabilidade ambiental

XI Congresso Brasileiro de Avaliação Psicológica reúne estudiosos no CEUB para compreender as relações humanas com o meio ambiente

Embora os problemas ambientais sejam objeto de preocupação e investigação, as questões comportamentais relacionadas ao meio ambiente ainda são pouco exploradas. Analisar os fatores que influenciam o comportamento humano em relação ao meio ambiente. Esse foi o tema central da mesa-redonda Avaliação da relação pessoa-ambiente, dentro da programação do XI Congresso Brasileiro de Avaliação Psicológica. Coordenado pela professora de Psicologia do Centro Universitário de Brasília (CEUB), Lígia Abreu, o encontro, sediado na instituição, reuniu estudantes e profissionais de psicologia.

Especialista em Psicologia Ambiental, Lígia Abreu afirma que o debate se dá em resposta ao chamado da psicologia, para se comprometer com os Objetivos de Desenvolvimento Sustentável (ODS) da ONU. Segundo Lígia, para avaliar o comportamento PRÓ-ambiental, deve-se pensar, tanto em medidas macro, como a Escala de Responsabilidade Ambiental Corporativa; como micro, por exemplo, a escala de comportamento ecológico, além do público-alvo. Estas são ferramentas de avaliação psicológica utilizadas para entender e mitigar as mudanças climáticas, promovendo a adaptação da sociedade às transformações climáticas e planejando melhores ambientes urbanos em busca de qualidade de vida e sustentabilidade, ressalta.

A docente do CEUB afirma que a literatura especializada oferece diversas escalas de medida para avaliar esses comportamentos, porém, ainda há necessidade de resultados mais precisos

e tudo isso depende de um amplo contexto. Dentre os comportamentos que podem ser investigados, o psicólogo Carlos Manoel Rodrigues, também docente do curso de Psicologia do CEUB, menciona casos de Eco-ansiedade medo crônico de desastres climáticos e respostas à piora das condições climáticas. Há a necessidade de melhor definição de pesquisas sobre temas climáticos. A medida do comportamento ambiental pode variar dependendo do nível em que é avaliada. Podemos medir comportamentos individuais ou de grupos e instituições, como empresas ou escolas. É importante adaptar as escalas de acordo com o objetivo da pesquisa ou intervenção, afirma a psicóloga.

A influência do ambiente e das circunstâncias individuais no comportamento sustentável pode mudar o modo de enxergar o ser humano inserido nas causas ambientais. Para avaliar esses diferentes contextos, é necessário verificar a validade das escalas de comportamento ecológico e aplicar para diferentes faixas etárias e grupos sociais, ressaltando a importância de torná-las acessíveis e de fácil leitura, destaca a docente do CEUB.

Lígia destaca a realização do Congresso como parte do compromisso da psicologia em atender aos desafios globais apresentados pelos ODS da ONU. Com a aplicação de ferramentas de avaliação psicológica, espera-se promover a adaptação da sociedade às mudanças climáticas, planejar ambientes urbanos mais sustentáveis e promover a qualidade de vida das pessoas.

## Jornal O PIONEIRO

www.jornalopioneiro.com.br

### REDAÇÃO

Av. Governador Lindenberg, 609  
Linhares - Centro - CEP:29.900-020  
Telefone: (27) 3371-1811  
redacao@jornalopioneiro.com.br  
opioneiro@jornalopioneiro.com.br  
[www.jornalopioneiro.com.br](http://www.jornalopioneiro.com.br)

### CIRCULAÇÃO

O PIONEIRO circula todas as terças, quintas-feiras e aos domingos

### FUNDADOR E DIRETOR RESPONSÁVEL

Deni Almeida da Conceição

### DIRETOR COMERCIAL

Diego Pandolfi A. da Conceição

### EDITADO POR

Editora O PIONEIRO Ltda ME

### ASSINATURAS

assinatura@jornalopioneiro.com.br

### DIAGRAMAÇÃO

Diego Pandolfi A. da Conceição

### COLABORADORES

Alexandre Araujo, Gaudêncio Torquato, Norma Astréa Grünwald, Paulo Cesar Dutra, Antonio de Pádua Motta.

As colunas criadas e publicadas em O PIONEIRO são exclusivas e não podem ser publicadas em outros meios de comunicação sem prévio consentimento.

### O PIONEIRO é o jornal mais lido do Norte do Estado

[www.facebook.com/opioneiro](https://www.facebook.com/opioneiro)  
[www.twitter.com/jornalopioneiro](https://www.twitter.com/jornalopioneiro)

Os colaboradores de O PIONEIRO não têm vínculo empregatício

O PIONEIRO não se responsabiliza por conceitos emitidos em matérias assinadas

# Reforma não prevê redução de preços em testes e exames, mas também não aumentarão

Dispositivos Médicos, que incluem Diagnóstico, entram na Reforma Tributária. Isso significa 60% (ou até 100%) de redução da alíquota

“A Reforma Tributária não vai fazer com que os preços de testes ou exames, em farmácias ou laboratórios, despenquem, mas simplesmente faz com que não haja aumentos”, comenta o presidente executivo da Câmara Brasileira de Diagnóstico Laboratorial (CBDL), Carlos Eduardo Gouvêa

Foi aprovado, no último dia 6 de julho (quinta-feira), em 1º turno, o Substitutivo apresentado pelo relator Dep. Aginaldo Ribeiro (PPPB) à PEC 45, que discorre sobre a Reforma Tributária. A PEC 45 deve retornar ao Plenário da Câmara nesta sexta-feira (7 de julho), para votação em segundo turno. Caso seja aprovada, segue para revisão do Senado.

O presidente executivo da Câmara Brasileira de Diagnóstico Laboratorial (CBDL), Carlos Eduardo Gouvêa, esteve com o relator, em parceria com diversas entidades de saúde, para entregar uma nota de apoio à Reforma Tributária, para que o pa-

recer fosse alterado de 50% para 60% a redução em relação à alíquota padrão, para os serviços de saúde e dispositivos médicos, podendo chegar até a 100%. Além disso, os representantes do segmento saúde conseguiram incluir os Dispositivos Médicos no texto do parecer.

“Para o setor laboratorial, a parte mais importante é que os dispositivos médicos incluem o diagnóstico, isto é, estamos totalmente dentro deste espírito de tratamento diferenciado dado para educação, saúde e agro”, comentou o líder da CBDL, Carlos Eduardo Gouvêa que conclui, “a Reforma Tributária não vai fazer com que os preços de testes ou exames, em farmácias ou laboratórios, despenquem, mas simplesmente faz com que não haja aumentos”.

## CBDL

Criada em 1991, a CBDL - Câmara Brasileira de Diagnóstico Laboratorial é a principal entidade representativa do Brasil

da indústria de diagnóstico in vitro. Tem como missão orientar e apoiar seus associados, promover o intercâmbio e troca de informações, bem como aperfeiçoar os fundamentos técnicos e científicos da área de IVD. Neste sentido, tem trabalhado em conjunto com diversas entidades atuantes no setor de diagnósticos, no Brasil e no exterior.

Tem sido uma importante aliada da Anvisa - Agência Nacional de Vigilância Sanitária, na discussão e consolidação das normas e regulamentos que hoje regulam o setor de Diagnósticos no Brasil. Por outro lado, participa ativamente em eventos como congressos e feiras, sempre em conjunto com entidades médicas.

Conta hoje com dezenas de integrantes, dentre os quais, diversas companhias nacionais e multinacionais, que representam mais de 70% do mercado brasileiro de Diagnóstico In Vitro.

# Lançado livro sobre Peixes e Crustáceos do Parque Estadual de Itaúnas



Foto: Divulgação

O Parque Estadual de Itaúnas conta com mais uma ferramenta para ajudar em sua conservação. Foi lançado, na última semana, o livro “Peixes e Crustáceos do Parque Estadual de Itaúnas”. A obra é resultado de estudos e pesquisas sobre sustentabilidade ambiental e a biodiversidade aquática do parque.

Na ocasião, também foi realizada a entrega do estudo de mapeamento do levantamento da atividade pesquisa da biodiversidade do rio Itaúnas, com mapeamento de espécies de peixe e crustáceos. Os materiais têm efeito educacional e informativo, para

serem trabalhado com a comunidade do entorno, que tem um histórico de atividade pesqueira na região anterior à criação do parque.

O livro foi desenvolvido pela ONG Ekobé Brasil, em parceria com o Instituto Estadual de Meio Ambiente e Recursos Hídricos (Iema) e pesquisadores do Centro Universitário Norte do Espírito Santo (Ceunes) da Universidade Federal do Espírito Santo (Ufes). No estudo, foi realizado um levantamento sobre a diversidade de peixes do rio Itaúnas, para ajudar a definir as ações de gestão e conservação do parque.

Agora a Pianna Rural conta com  
**UMA LINHA COMPLETA DE FERTILIZANTES**  
Fertipar e Giro Agro.

É TUDO EM UM SÓ LUGAR PARA FACILITAR AINDA MAIS A VIDA DO HOMEM DO CAMPO.

**pianna**  
RURAL

CONFIANDO NO HOMEM,  
ACREDITANDO NA TERRA

☎ 27 3373-7500

🌐 www.piannarural.com.br



**FREITAS  
TIMBOÍBA**  
ADVOGADOS ASSOCIADOS

Leandro Freitas de Sousa  
OAB/ES 12.709  
(27) 99986-6000

Aclimar Nascimento Timboíba  
OAB/ES 13.596  
(27) 99976-7493

Avenida Comendador Rafael, 1.245, Ed. Gezel, Sala 403, Centro, Linhares - ES, CEP 29900-050

# Empresa multinacional do segmento de café investe R\$ 1 bilhão em Linhares

Beneficiária do Programa de Incentivo ao Investimento no Estado do Espírito Santo (Invest-ES), a Olam Coffee, multinacional do segmento de alimentos e agronegócios, está investindo cerca de R\$ 1 bilhão na fábrica em Bebedouro, no município de Linhares

O vice-governador e secretário de Estado de Desenvolvimento, Ricardo Ferraço, realizou visita técnica ao empreendimento, que tem previsão de inauguração em dezembro. A política fiscal do Estado é atrativa e se soma ao ambiente socioeconômico favorável que temos aqui. Destacamos também pela mão de obra qualificada e posição estratégica para recepção e distribuição

de produtos. Nossa missão é ampliar cada vez mais o número de empresas instaladas no Estado, empresas que estejam em sintonia com a política de sustentabilidade, pois defendemos que essa política possa gerar oportunidades de emprego e renda para os capixabas, disse o vice-governador Ricardo Ferraço.

A empresa, que opera em 60 países, está implantando



Foto: Divulgação

a unidade industrial para a fabricação de café solúvel no Espírito Santo numa área de 300 mil metros quadrados. Durante as obras, cerca de quatro mil trabalhadores de diversas especialidades foram contratados e, após o início da operação, serão gerados até 270 postos de trabalho permanentes.

Antes da fábrica em Linhares, a empresa de Cingapura implantou no território capixaba outros dois empreendimentos, um no município de Nova Venécia, que opera

desde 2011, e outro na cidade de Muniz Freire, desde 2018.

Essa será uma das principais fábricas de café solúvel do mundo. Os instrumentos de incentivo e desenvolvimento do Governo do Estado apoiam investimentos como esse, que são inovadores e tecnológicos, com capacidade de gerar oportunidades aos capixabas. Com o início da operação da Olam, o Espírito Santo passará a se tornar importante polo de processamento de café, gerando valor agregado ao produto,

além de levar o conilon capixaba e o nosso Estado à primeira prateleira mundial, completou Ferraço.

No plano de negócios, assim que a unidade estiver em plena atividade, há previsão de compra de, aproximadamente, 600 mil sacas de café em grão, por ano, dos cafeicultores do Espírito Santo. A matéria-prima é a base de produção da empresa, que processa e exporta produtos a diversos países, com destaque para Estados Unidos, Rússia e Polônia.

40  
anos

**GEORGE FREITAS & FREITAS**  
ADVOGADOS ASSOCIADOS

**Dr. George Duarte Freitas Filho**

OAB/ES nº 3993  
georgefreitasadv@yahoo.com.br

**Drª. Georgia Ribeti de Freitas Duarte**

OAB/ES nº 8671  
georgiarfreitas@yahoo.com.br

**Dr. Thyago Salvador de Freitas**

OAB/ES nº 14975  
thyagosfreitas@yahoo.com.br

**Drª. Brenda Moro Eliziário de Freitas**

OAB/ES nº 28072  
brendamoroe@gmail.com

Rua Capitão José Maria, 1388, Ed. Monsarás, salas 317/318, Centro  
Linhares-ES, CEP.: 29900-903.

Tel: (27) 3371-2794 / 99760-7537

Conte conosco!



**KILL CONTABILIDADE**

**Heraclides Barbosa – Kill – CRC ES-3.763/0**

**Luciano Barbosa – CRC ES-15.509/0**

Endereço: Centro de Linhares próximo a Caixa Econômica Federal

Contato: 27-3264-19694 / 27-3264-2096 / 27-99959-9000

contato@linharescontabil.com.br

**Aqui você encontra os  
móveis dos seus sonhos**



**ATENDIMENTO  
PELO WHATSAPP**  
27 99255-6465

**LOJA NA  
FÁBRICA**

móveis  
**Rimo**  
SEU SONHO, SUA CASA

Av. Prefeito Samuel Batista Cruz, 6433, Nova Betânia / Linhares - ES • EM FRENTE AO SHOPPING • 27 2103-5599

## TELEVISÃO

Flávio Ricco

Colaboração: José Carlos Nery

# Sétima temporada de Reis tem despedidas e revelação da Narradora



Foto: @inidiconte

A série "Reis", exibida pela Record, se despede da sua sétima temporada nesta semana, ainda em ritmo de capítulos especiais. Depois da morte de Urias (Roger Gobeth), a trama vai revelar, finalmente, a identidade da Narradora (Ingrid Conte), de seu filho (Henrique Camargo) e

do rei (Guilherme Dellorto).

Além disso, essa proximidade da passagem de bastão para um outro grupo representa um momento de emoção para vários dos atores que estão em cena, porque muitos deles dividem os sets de gravações desde a quinta temporada. Entre

preparação e "valendo", foram meses de parceria.

Não à toa os tantos registros nas redes sociais do elenco ressaltando a importância deste trabalho, mas, lamentando a despedida dos estúdios e dos colegas.

Por outro lado, a identidade da Narradora mexe com a imaginação dos fãs desde o primeiro capítulo de "Reis" e agora chega o momento do público conhecer todos os detalhes.

Durante uma entrevista ao R7, a atriz revelou que recebeu o convite para viver a personagem sem ter a noção de quem ela era exatamente e se viu "costurando" a história. Detalhe: em função desse trabalho, ela teve a oportunidade de saber tudo o que acontecia com todos os personagens.

Ingrid Conte, daqui pra frente, também poderá ser vista em "Reis" em diferente papéis. Nama é um deles.

## AQUECIMENTO

Responsável pelo papel de Daniela Beyruti na série "O Rei da TV", do Star+, sobre a vida de Silvio Santos, Elisa Romero acertou sua volta à Record.

Ela, que também pode ser vista na reprise de "Jesus", já faz preparação para as próximas temporadas de "Reis".

## TÁ NA HORA

No SBT, com Daniela Beyruti, já se percebe algumas transformações internas. A expectativa agora é saber quais as suas próximas etapas.

Por exemplo: quando será a vez do jornalismo? Há muito se reclama investimentos. O mundo mudou e o "SBT Brasil" continua sendo o mesmo de 15 anos atrás.



## ESQUECIDOS

Com a chegada de Thelma Guedes são aguardadas muitas mudanças no roteiro de "Terra e Paixão". Afinal, a novela deve seguir até o começo de 2024 e vai precisar de muito oxigênio puro para chegar lá. E esse novo olhar vai passar pelo núcleo indígena da trama, representado por Daniel Munduruku, Mapu Huni Kui, Suyane Moreira e Rafaela Cocal. Quase não tem representatividade na trama.

## PRÓXIMA DAS SETE



Foto: Globo/Fábio Rocha

Fernanda Rodrigues e Douglas Silva formarão um casal – Alícia e Claudio – em "Fuzuê", próxima novela das sete da Globo, com estreia em 14 de agosto. Eles são pais de Valentina (Maria Flor Silva).

Alícia é filha de Nero de Braga e Silva (Edson Celulari), e ajuda o pai na administração da loja que dá nome à novela. Ela sonha em entrar para a alta sociedade e abandonar a imagem de herdeira bagaceira.

## BATE-REBATE

- Manuela do Monte é mais uma que já encerrou seus trabalhos na série "Reis".
- Helen Ganzarolli, além de um quadro no "Programa Silvio Santos", investe no seu canal do YouTube.
- Laryssa Dias, por sua vez, já está completamente envolvida com as gravações de "Reis", personagem Afra.
- Já disponível no Paramount+ e canal Nickelodeon, a série "Marcelo, Marmelo, Martelo", foi um dos últimos trabalhos da Márcia Manfredini, que faz a Tia Zuzu...
- ... A atriz, que também interpretou a fofqueira Dona Abigail em "Família Paraíso", morreu em dezembro do ano passado.
- Boninho anunciou nas suas redes sociais que o próximo BBB, além dos grupos Pipoca e Camarote, terá o Puxadinho...
- ... Mas sem maiores detalhes.
- Na quinta-feira, a exemplo do que aconteceu na semana passada, o Prime Vídeo vai transmitir com exclusividade Palmeiras e São Paulo...
- ... Jogo pela Copa do Brasil, partida de volta, no Allianz Parque, às 20h.
- Daniel Caniato, que era do "Jornal Jovem Pan", vai assumir os "Pingos nos Is"...
- ... E Paula Nobre, da previsão do tempo, vai para o "Jornal da Manhã".

## C'EST FINI

A jornalista Adriana Reid anunciou ontem sua saída da Jovem Pan e não escondeu o "alívio". "Foram quatro anos acordando às 3h da manhã diariamente para apresentar um jornal de 4 horas ao vivo e sem intervalo na Jovem Pan. Inclusive aos feriados e fins de semana", conta Adriana. Após insistir pedindo transferência de horário, a Pan optou por sua demissão. Então é isso. Mas Quinta tem mais. Tchau!



Bressan  
Clínica de Olhos

CRM-ES 859

Telefone: (27) 3264-2626

Av. João Felipe Calmon, 1115 - Linhares - ES

Essa coluna é publicada todas as terças-feiras, quintas-feiras e domingos

## INFORME

redacao@jornalopioneiro.com.br

## LINHARES MAIS CIDADÃ

Foto: Felipe Reis



No último sábado o Linhares + Cidadã movimentou Bebedouro e realizou mais de 1,4 mil atendimentos em diversos serviços públicos de cidadania, saúde e entretenimento oferecidos aos moradores do distrito na Escola Estadual Professor Manoel Abreu. É a primeira ação do projeto que vai percorrer diversas comunidades do interior aproximando os serviços públicos da população. Um dos serviços mais acessados pelos

moradores foram os de saúde com mais de 1 mil pessoas atendidas. No ônibus do Núcleo de Atenção e Promoção à Saúde (Naps), por exemplo, a população também pode se vacinar contra a gripe e a covid-19. Foram realizados 340 procedimentos entre aferição de pressão arterial e verificação de glicemia, além de 680 registros para os testes rápidos para detecção de HIV, VDRL, Hepatites B e C, (IST's).

## DINHEIRO PARA A SAFRA 2023/24

O Sicoob, um dos maiores apoiadores da produção agrícola do Brasil, projeta movimentar mais de R\$ 52 bilhões na Safra 2023/2024 com produtores rurais, de acordo com informações divulgadas pela instituição financeira cooperativa. Esse número representa um aumento de aproximadamente 33% em relação ao ano-safra anterior, em que foram concedidos cerca de R\$ 39 bilhões em crédito para pequenos e médios produtores, em sua maioria. A instituição financeira cooperativa, que ultrapassou a marca de mais de 7,3 milhões de cooperados, sendo mais 430 mil produtores rurais, disponibiliza seus recursos para estruturar, custear e comercializar a produção nas terras brasileiras. Em se-

guros, dispõe de produtos voltados para proteção do patrimônio e promoção da segurança, estabilidade e tranquilidade deste público. De acordo com Francisco Reposse Junior, diretor Comercial e de Canais do Sicoob, a expectativa para o Plano Safra 23/24 já estava alta desde o anúncio realizado pelo Governo Federal. "Como é de praxe, o Sicoob reafirma o seu compromisso com o agronegócio e o desenvolvimento do Brasil. Reconhecemos a importância do setor agropecuário para a nossa economia e estamos aqui para apoiar os produtores rurais. Além disso, nos orgulhamos de oferecer taxas mais competitivas do que as encontradas no mercado convencional", comenta o executivo.

## DE CRIANÇA PARA CRIANÇA

A metodologia de ensino De Criança Para Criança é um dos destaques da programação do 8º Congresso Internacional de Educação do Noroeste Paulista (CIENP), que acontece nos dias 27 e 28 de julho e vai reunir profissionais de redes municipais de ensino de mais de 100 cidades. O evento terá cerca de 40 atividades entre palestras, oficinas e minicursos promovidos na Cidade Universitária da Unifev, das 7h30 às 18h. O cofundador e diretor criativo da empresa De Criança Para Criança, Vitor Azambuja, vai participar do encontro em duas oficinas que vão acontecer no dia 28, sexta-feira, das 8h às 10h e das 10h30 às 12h30, com o tema "Criando Juntos: uma metodologia revolucionária". A metodologia Criando Juntos coloca o aluno como protagonista do aprendizado de maneira lúdica, divertida e estimula o interesse

por diferentes aspectos das disciplinas escolares. Os alunos, sob a mentoria do professor, criam histórias, desenham e narram essas histórias, baseadas nos conteúdos propostos pelas diferentes áreas do conhecimento, para a produção de animações em vídeo. O programa é um importante aliado para reter, ampliar e fortalecer o conhecimento dos estudantes. "Participar do CIENP é muito importante para nós porque podemos apresentar nosso projeto de educação, baseado no repertório das próprias crianças, que podem desenvolver a criatividade, a cooperação, o trabalho em equipe e, claro, o aprendizado e conhecimento. Somos uma empresa de tecnologia com foco na educação, trabalhamos com inovação em busca de uma educação mais participativa e efetiva", afirma Azambuja.

DONO DE OFICINA  
CONDENADO

Uma cliente, que teve o carro furtado após deixar o veículo em uma oficina para fazer reparos, ingressou com uma ação contra o dono do estabelecimento para pedir indenização pelos danos materiais sofridos. A sentença é do 2º Juizado Especial Cível, Criminal e da Fazenda Pública de Aracruz. Segundo o processo, o homem suspeito de furtar o carro seria funcionário da oficina, e o veículo foi encontrado abandonado, na semana seguinte ao ocorrido, depois de envolvimento em acidente que acarretou a perda total (PT) do bem. O juiz responsável pelo caso verificou que o fato ficou comprovado e a autora realizou pagamentos para que seu automóvel fosse reparado, contudo o veículo foi furtado enquanto estava sob os cuidados do requerido.

DONO DE OFICINA  
CONDENADO II

Assim sendo, o magistrado levou em consideração o Código de Defesa do Consumidor, segundo o qual o fornecedor de serviços responde, independentemente de culpa, pela reparação dos danos causados aos consumidores por defeitos relativos a prestação de serviços, e condenou o proprietário da oficina a indenizar a requerente. O valor da indenização por danos materiais foi estabelecido conforme a tabela Fipe do veículo, que indicava R\$ 22.057,00. Contudo, o juiz concedeu desconto de R\$ 6 mil, referente à quantia obtida pela cliente com a venda dos destroços ao ferro velho, o que resultou no valor final de R\$ 17.057,00.

## COMPANHIA DE GÁS DO ES

Sexta-feira, dia 7, o Governo do Estado e a Vibra Energia realizaram a cerimônia de transferência acionária da Companhia de Gás do Espírito Santo – ES Gás para o Grupo Energisa, vencedor do leilão para alienação da totalidade das ações da Companhia, ocorrido em março último. A solenidade aconteceu no Salão São Tiago, no Palácio Anchieta, em Vitória, com a presença do governador Renato Casagrande. No Espírito Santo, a ES Gás é a concessionária responsável pela distribuição do gás natural canalizado e é regulada pelo órgão estadual ARSP (Agência de Regulação de Serviços Públicos do Espírito Santo). A ES Gás atua nos segmentos residencial, comercial, industrial, automotivo, de cogeração e climatização, totalizando mais de 75 mil unidades consumidoras. A desestatização da empresa visa a melhoria da qualidade dos serviços de distribuição de gás natural nos municípios atendidos pela companhia, incremento do investimento em infraestrutura pela iniciativa privada e auxílio na recuperação fiscal do Estado. Foram leiloadas 493.691.410 ações ordinárias nominativas, sem valor nominal, e 142.474.400 ações preferenciais nominativas, sem valor nominal, de emissão da ES Gás, representativas de 100% do capital social.

## Paulo Florêncio

É advogado, Pós-graduado em Direito e PhD - Doutorado em Ciências da Religião



## “MANICÔMIO TRIBUTÁRIO”

Esse mundo político brasileiro é mesmo de louco, quando coisas muito sérias precisam ser resolvidas, espera-se passar o tempo próprio, e de repente desengaveta uma pauta desse tamanho, por que será? Um assunto técnico e muito complexo que, pode afetar os Estados e muito mais ainda o povo. Tira a autonomia dos Estados, penaliza o povo, pois que sugere a criação de Conselho Federativo, sem qualquer explicação de como isso funcionaria. Por ventura, este grupo agiria politicamente – beneficiando alguns e prejudicando outros? Deixara o povo à revelia, devendo arcar com os aumentos desde a cesta básica e as necessidades das famílias? Ninguém entendeu nada dessa pauta tributária, nem – uma loucura, nem deputados e muito menos o povo está entendendo. Isso precisa ser traduzido, pois os que mais serão afetados são os pobres desse país, onde sempre recai a maior carga. Se a conta estiver certa, são quase trinta anos de promessas para se resolver sobre os tributos, e de afogadilho, o presidente tentar empurrar goela abaixo uma votação nos últimos dias antes do recesso parlamentar. Porque não dispensaram as festas juninas? Sambaram nesses dias, sem a menor preocupação, por esquecimento da pauta, ou foi de propósito, uma forma de surrupiar mais uma vez o povo brasileiro? É tão louco esse negócio, que as CPIs em plena discussão, foram todas paralisadas, e numa convocação a toda velocidade para que ninguém percebesse o grande perigo, principalmente, num governo que por meses vem falando somente em dinheiro. Quem ainda não sabe ou não percebeu a tamanha incompetência da equipe que compõe o Ministério da Fazenda. É simplesmente assustador o que estão querendo fazer com a Na-

ção, os números são estonteantes. Notícias veiculadas pelo site Senado Notícias dão conta das críticas ao projeto de Reforma Tributária: “Os fundamentos da reforma não são consensuais e já dentro do Senado. O senador Oriovisto Guimarães (Podemos-PR) é uma das vozes dissonantes. Ele é autor de uma PEC alternativa (PEC46/2022) que não foi usada pelo grupo de trabalho da Câmara para montar a versão final da proposta da reforma tributária. Nesse texto não há fusão de impostos, apenas a simplificação dos que já existem. Para Oriovisto, a reforma não foi suficientemente discutida e os efeitos distorcidos do imposto unificado serão sentidos logo” (Fonte: Agência Senado). Nesta proposta nenhum setor da atividade social deixará de ser atendida, todos pagarão imposto acima dos valores já existentes, e isso afetará desde o pedreiro, o salão de beleza, enfim, todos os prestadores de serviços serão afetados, e com isso, os preços se elevarão substancialmente. Nesse momento opera um verdadeiro manicômio tributário, de um lado um governo faminto por dinheiro – que não leva em conta os gastos exagerados pela primeira dama, as viagens incessantes com um custo de milhões de reais; por outro lado a Câmara e o Senado, mau orientados não conseguem trabalhar, quase seiscentos políticos e nada consegue avançar. Porque será?

É de deixar todo mundo louco, as ameaças, os medos, a inércia dos poderes, faz com que a violência aumente cada vez mais e nos deixe a todos perdidos e abandonados. Apesar de ser um trabalho muito técnico, qualquer leigo tem que se preocupar, principalmente quando os que nos governam, agem como loucos, levando cada vez mais para perto do abismo. Misericórdia!

# Sistemas de energia solar no agronegócio ultrapassam R\$ 15,5 bilhões em investimentos no País

Os investimentos em geração própria de energia solar nas propriedades rurais somam cerca de R\$ 15,5 bilhões no País, com mais de 200 mil consumidores do agronegócio, seja nos grandes empreendimentos ou nos pequenos produtores da agricultura familiar, abastecidos pela tecnologia fotovoltaica.

Os dados são fruto de um mapeamento da fintech Meu Financiamento Solar, especializada em financiamento para projetos de painéis fotovoltaicos no Brasil, feito com base em dados oficiais da Agência Nacional de Energia Elétrica (Aneel) e da Associação Brasileira de Energia Solar Fotovoltaica (ABSOLAR).

De acordo com o levantamento, o País possui atualmente quase 170 mil conexões de sistemas solares no campo, num total de 3,1 gigawatts (GW) de potência instalada, que representam 14% de toda a capacidade energia solar instalada de forma própria pelos consumidores no Brasil, incluindo casas, comércios, indústrias e fazendas. A tecnologia fotovoltaica está presente em 4,9 mil municípios brasileiros com pelo menos um sistema de energia solar instalado no meio rural.

Segundo Carolina Reis, diretora do Meu Financiamento Solar, um dos gran-



des pilares de sucesso do agronegócio brasileiro é alto poder de competitividade dos produtos nacionais frente aos demais players mundiais. “Como um dos principais insumos da atividade produtiva rural é energia elétrica, o uso de energia solar nas fazendas é atualmente uma das grandes soluções para elevar ainda

mais a competitividade, a qualidade e a sustentabilidade do manejo agrícola e pecuário no Brasil”, explica.

A energia solar no campo resulta também em economia, proteção do meio ambiente e mais segurança energética para os produtores, já que os sistemas solares fotovoltaicos possuem baixos custos de operação e

manutenção e representam nova fonte de riqueza ao campo.

Assim, por ser uma fonte de energia limpa, renovável, competitiva e praticamente inesgotável, o agronegócio passa a contar com uma solução segura e sustentável para seu suprimento elétrico, que traz redução de gastos com eletricidade

de até 90%.

Outro ponto relevante na energia solar no campo é proporcionar eletricidade para áreas onde a rede elétrica ainda não chegou ou que funciona de forma precária e instável, que dependem muito de geradores à diesel, mais caros, poluentes e barulhentos.

A sinergia entre o agro e a solar fotovoltaica é imensa, com diversas aplicações na produção rural. A tecnologia é extremamente versátil e pode ser utilizada, por exemplo, no bombeamento e na irrigação de água, na refrigeração de carnes, leite e outros produtos, na regulação de temperatura para a produção de aves, na iluminação, em cercas elétricas, em sistemas de telecomunicação, no monitoramento da propriedade rural, entre muitas outras funcionalidades.



**Dr. Celieti Gaburro**  
CRO-1781

**Dr. Geraldo Magalhães**  
CRO-1518

**Dr. Julia Magalhães**  
CRO-9732

Restaurações estéticas - Facetas - Clareamento - Implantes - RX Panorâmico Digital

Rua Nicola Biancard, nº 1165 - Centro - Linhares - ES - CEP: 29900-207  
**27 3264 - 1986 | 27 99984-5500**

## Clinica de Olhos Bortot



**Dr. Jobson Bortot** - CRM 2616 - RQE 1641  
Cirurgia Refrativa e Lente de Contato

**Dr. Jobson Bortot Filho** - CRM 9158 - RQE 8649  
Cirurgia de catarata e ceratocone

**Dr. Lucas Auer Loureiro** - CRM 10577 RQE 12658  
Córnea e segmento anterior

**Dr. Matheus Silva de Moraes** - CRM 15324 - RQE 12885  
Retina e Vítreo

**Tel. (27) 3371-1505 (27)3371-1684**

Av. João Felipe Calmon, 1098 - Cep 29.900-010- Linhares Centro  
Email: Olhos@clinicabortot.com.br

## Energia Solar:

Venda, instalação, projeto e homologação.



## Vendas e consultoria de geradores



## NORTEC



(27) 99812-7800

energiasolar@norteceltricidade.com.br



## DENI

“Basta um minuto para fazer um herói, mas é necessário uma vida inteira para fazer um homem de bem”.

>> Paul Brukat

Bom dia, José Carlos Corrêa

## DENI ALMEIDA DA CONCEIÇÃO

denialmeida@jornalopioneiro.com.br

Essa coluna é publicada todas as terças, quintas e domingos

## NOIVADO NA JUPARANÃ



Sob frondosas árvores da cinematográfica praia da Fazenda Jequitibá, da Família Armani, às margens da “magestosa” lagoa Juparanã, indiscutivelmente o principal cartão postal de Linhares, e na presença de familiares, a odontóloga Livia Oliveira Pessotti e o engenheiro civil Rafael Mendes oficializaram sábado, dia 08 de julho corrente, o noivado com a emoção justificada dos pais dela, Giovana Oliveira e Sérgio Pessotti e os aplausos merecidos dos familiares ali presentes.



É oportuno frisar que a decisão de se passar a vida juntos começa com o pedido de casamento, e, quanto mais romântico, mais memorável é o momento, mesmo sendo tudo improvisado, mas nesse caso em particular, o cenário se encarregou de dar a elegância formal ao ato, que culminou - como não podia ser diferente, com os aplausos e cumprimentos de todos. Beleza pura.

•• O cirurgião plástico Nicola Fiorino Biancar participou nos dias 5 a 8 do mês corrente do Congresso Internacional em comemoração ao Centenário do Professor Ivo Pitanguy, organizado pela Associação dos ex-alunos do Professor que aconteceu de 5 a 8 do mês corrente no late Club do Rio de Janeiro.

•• Fátima Coelho comemorou seus 7.0 ao lado do marido, empresário Eudo Lorenzoni e demais familiares quinta-feira, dia 5. Cumprimentos da coluna.

•• Dona Catarina Scarpat Dadalto celebrou, ao lado de seu marido, Valdemiro Santo Dadalto, no final de semana, seus 90 anos bem vividos.

## MEDALHA PARA MAURINHO



O engenheiro agrônomo Mauro Rossoni Junior recebeu na Assembleia Legislativa do Espírito Santo, por indicação do deputado estadual Lucas Polese, a Medalha “Roberto Kaustsky” por sua atuação na Embrapa. “É uma honra e um privilégio por algum momento de minha vida ter auxiliado com essa instituição incrível, que contribui para o desenvolvimento da agricultura e do setor agropecuário em nosso país ao longo de seus 50 anos”, disse Maurinho.

•• No próximo sábado teremos a festa julina na Lagoa Lua Nua, do médico Carlos Brandão. Será, sem sombra de dúvida, mais um encontro de muita convivência social.

•• A Confraria do Vinho de Linhares tem encontro nesta terça-feira, dia 11. Vera e Antonio de Pádua Faustini são os anfitriões.

•• O empresário Luiz Wagner Chieppe será um dos palestrantes do 6º Fórum da Liberdade e Empreendedorismo de Linhares, em agosto

•• Roberta e Abel Fiorot, que residem atualmente nos Estados Unidos, estão passando férias no Brasil. Esta semana estão revendo parentes e amigos em Linhares.